Ленинское знамя. - 1990 – 31 авг.

# ПРИШЛИ К НАМ

## Праздник шахтерского города

Приметы осени во всем. Еще по-прежнему теплые дни, но уже свежие вечера, прохладные утра. Продавцы цветов купают свой нежный товар в холодной водичке, и здесь уже больше цветов осенних — астр, хризантем. Первого сентября их понесут в школу дети.

Это был шумный, веселый, а вместе с тем немного грустный праздник. Ведь День шахтера, который стал и традиционным праздником всего города, — это и прощание с летом.



### КТО ПОСТАРАЛСЯ

Очень многое зависело от его организации. Кто-то из горожан, знакомясь с программой праздника, наверное выбрал для себя наиболее интересные мероприятия, на которых непременно захотел побывать. И сколько бы горьких слов было сказано в адрес устроителей, если бы они не состоялись. А поэтому... Собственно, подготовка к празднику началась задолго. Уже есть опыт прошлых лет, а он подсказал, как избежать различных неувязок. Ведь было это, и не раз, на таких праздниках. Кто-то проявил равнодушие, безответственность, а в результате испорчено настроение у зрителей и у тех, кто по-настоящему старался создать людям хорошее настроение.

Итак, подготовка. О ней нужно сказать несколько слов. Пусть знают шахтинцы, кто так постарался для них. В организации праздника, проведении приняли участие все учреждения культуры города. Много поработали идеологические работники. Основная масса мероприятий, а их действительно была масса, проводилась в городском парке, и это, как всегда, для его работников были самые трудные, напряженные дни. Это как у именинника. Готовится к празднику, накрывает на стол. Приходят гости и веселятся, а у именинника, как правило, не только радость, что все хорошо получилось, но и напряжение, усталость. Это было заметно, когда мы встречались на аллеях парка с его работниками.

Основная тяжесть подготовки парка легла на четверых его работников культуры. Среди них заведующей отделом по работе с детьми и подростками Александре Васильевне Бородиной. Николаю Ивановичу в эти дни нездоровилось, но, как он сам говорит, было не до этого. Все пришлось десятки раз обойти, проверить готовность. Беды нашего парка мы все хорошо знаем. Не все приходят сюда отдохнуть, полюбоваться его пышной зеленью. Кстати, интересен такой факт. Однажды в нашем городе побывала скульптор В. Мухина — автор знаменитой скульптуры «Рабочий и колхозница». Она назвала наш парк великолепным. Наверное, есть люди, которые, постоянно видя красоту, просто привыкают к ней и перестают ценить ее по-настоящему. Так вот, к величайшему огорчению настоящих ценителей, в парк захаживают и те, кому поднимает настроение разрушительство. Иначе как понять то, что здесь периодически ломают деревья, аттракционы, рвут цветы. Все это с трудом и большими денежными затратами приходится восстанавливать.

У парка много шефов, и, наверное, куда проще было бы все поддерживать в порядке, если бы все они оказывали хорошую помощь. Но есть в парке и постоянные помощники. Ремонтно-строительное управление объединения «Ростовуголь» в этом году на совесть отремонтировало летнюю эстраду, и она сейчас побелена, окрашена, имеет нарядный и праздничный вид. Управление «Донбассводоснабжение» тоже поработало немало. Отремонтированы и работают шесть фонтанов парка, заполнились свежей водой все небольшие водоемчики. Хорошо помогли завод «Гидропривод», управление «Кавэлектромонтаж», горэлектросети и Западные электрические сети.

Немало постарались у нас, чтобы предупредить, исключить хулиганство. С этим, кстати, ведется борьба не только в праздничные дни. Парк изыскал средства, чтобы оплачивать дежурства от 5 часов вечера до 5 часов утра двоим работникам милиции, есть планы в дальнейшем укрепить это звено. Сейчас порядок восстановлен. Помогает в этом и добровольная народная дружина.

Парк действует в постоянном контакте с работниками зеленого хозяйства. С большим вкусом сделаны зеленые уголки, радуют глаз яркие цветочные композиции. Работа по обновлению зеленого наряда идет постоянно.

### ИГРАЛА МУЗЫКА, ЗВУЧАЛИ ПЕСНИ

В субботу с утра в парке заиграла музыка, и сюда стали сходиться освободившиеся от домашних дел, празднично одетые горожане. Многие шли целыми семьями. Интересно было и взрослым, и малышам. Можно было не только посмотреть выступления коллективов культуры города, но и посидеть за столиком в кафе, в эти дни все кафе парка предлагали вкусные кондитерские изделия, прохладительные напитки.

Люди постарше помнят, как праздновали День шахтера в 50-е, 60-е годы. Тогда также основная масса горожан отдыхала в городском парке. Приходили семьями, с увесистыми сумками, прямо на пышной газонной траве устраивали обеды с горячительными напитками, которые не всегда заканчивались благополучно. Праздник заканчивался, и оставались на газонах ворохи бумаги, объедков, следы пиршеств, во время которых, а тем более после них, было не до культурной программы. Для многих она просто проходила мимо.

За последние годы и уровень культуры поднялся, и сам праздник организован так, что трудно было остаться равнодушным к тому, что происходило на летней эстраде, танцплощадке, зеленом островке. Кстати, доброе дело сделал кооператив «Эффект», организовавший на зеленом острове катания на водных велосипедах. Здесь за два дня побывало много народу. А разве не удовольствие — покататься по кругу, подышать водной свежестью — и для взрослого, и для ребенка.

Дискотеки популярны в городе. Много желающих было поучаствовать в дискотеке «Круг» на летней танцплощадке. Но это занятие для молодежи. А для тех, кому за 30? О них тоже подумали. Как всегда, прошло с успехом выступление хора Дома ветеранов. А затем люди старшего возраста танцевали на площадке возле эстрады вечно популярный и любимый вальс и веселились никак не меньше молодежи.

Популярность книги в нашем городе растет с каждым годом. Любителей объединяет не только городское общество книголюбов. Они знают друг друга, периодически встречаются, обмениваются литературой. Поэтому и многолюдно было на традиционной встрече с поэтами Дона, которую ежегодно проводит городское общество любителей книги. Хорошо была организована книжная выставка, распродажа книг. Беседы с поэтами, общение друг с другом, викторина — все это стало настоящим праздником книги.

### «ШАХТЕР» ВСТРЕЧАЕТ ГОСТЕЙ

Любителям современной песни в этом году крупно повезло. Увидеть не по телевидению, услышать не магнитофонную запись, а так сказать «живьем» Андрея Макаревича, Дмитрия Маликова, группу «Бим-Бом» было настоящей удачей и праздником души для массы зрителей, до отказа заполнивших трибуны стадиона «Шахтер».

Не менее многолюдно было на стадионе во время футбольного матча женских команд. Женский футбол в стране набирает силу. И хотя у него немало противников, дескать, не женское это дело, все же много и поклонников. Это действительно интересное спортивное зрелище. Довольно хрупкие девушки в хорошем темпе вели игру, «не по-женски» отбивая мячи головой и наносили по мячу удары такой силы, что они приводили в восхищение представителей сильного пола. Интерес к матчу особенно был подогрет еще одним обстоятельством. На стадионе состоялся розыгрыш ставшей уже традиционной спортивно-вещевой лотереи. Счастливчики стали обладателями ценных выигрышей, среди которых были автомобили.

### ...А ПРАЗДНИК НАБИРАЛ СИЛУ

Музыка, танцы, аттракционы, многочисленные конкурсы. Главное удовольствие для детишек — игральные автоматы, катание на каруселях, качелях. Здесь было немало сюрпризов. Число игровых автоматов к этому празднику пополнилось до 25. Так что было из чего выбирать. Надо сказать, что это привлекло не только ребят. С удовольствием, азартом играли и взрослые. Единственное, о чем сожалеют работники парка — не сумели они пустить новый аттракцион «Чешские горки». Были сложности в их монтаже. Но пусть ребята не огорчаются. Впереди еще один теплый месяц — сентябрь, и они успеют попользоваться новым аттракционом.

### ЛЮБИТЕЛЯМ ПРИРОДЫ

Одно из самых любимых и ярких зрелищ — выставка, посвященная охране природы. Ежегодно в ней принимают участие различные садоводческие товарищества. Здесь не только представлены различные экспозиции, но и можно получить консультацию: как ухаживать за цветами, выращивать овощи, готовить из них различные блюда. Идет обмен опытом цветоводов, овощеводов. Это постоянно обогащает, наверное, поэтому любители природы каждый раз радуют шахтинцев интересными новинками.

Стенд «Физика и природа» познакомил с результатами борьбы в нашем городе за экологическое благополучие. А вот специальный стенд,



# РАДОСТЬ И ВЕСЕЛЬЕ

где представлена информация, что из овощей, фруктов, трав поможет страдающим гипертонией.

Как всегда, на высоте оказалась станция юных натуралистов. Овощи и фрукты, выращенные молодыми любителями природы, удивляли размерами, яркостью красок. Интересной была экспозиция, представленная садоводческим товариществом «Шахтинские зори». Своя история, интересные находки у садоводов товарищества «Металлист» Шахтинского ремонтно - механического завода объединения «Ростовуголь». Здесь не только были представлены плоды, выращенные руками опытных садоводов. На специальном стенде были вывешены дипломы.

лубеводы. В связи с этим вспомнился трогательный рассказ А. П. Чехова о московских любителях всякой «живности». Наверное, любитель всегда остается любителем. В своем деле он тонкий знаток. Клуб голубеводов, руководимый В. С. Теняковым, выставил лучшие породы этих птиц. Каких только голубей здесь не было. Наши голубеводы не раз занимали призовые места на различных выставках. А каких здесь разговоров только не было: о породах, повадках, и каждый любитель ревностно отстаивал любимую птицу. В любви к природе не уступали и кролиководы, привезшие сюда своих питомцев и давшие консультации посетителям.



тива». А посмотреть здесь было что. Несколько своих работ представил внештатный фотокорреспондент городской газеты Е. Дубина. Большим вкусом, любовью к природе отличается работа В. Королева «Майское утро». Интересен и его снимок, который он назвал «Из старой сказки». А со снимка И. Авдеева «Тревожный январь» дохнуло холодом и тревогой дней, когда наших земляков - резервистов отправили в Закавказье для исполнения воинского долга. Встревоженные лица, полные отчаяния глаза тех, кто собрался на митинг, запечатлел этот снимок.

Вы знаете, что такое «Понедельник»? Это клуб, который по инициативе горкома комсомола был создан пять лет назад и с тех пор успешно работает. Почему «Понедельник», поинтересовались мы у руководителя клуба А. Сергеева. Оказывается, как рассказал Алексей, все очень просто. Клуб называется так потому, что его члены собираются в городском театре имени Н. Погодина как раз по понедельникам, когда здесь выходной день. И возник он на основе слияния интересов коллектива театра и горкома ВЛКСМ. Основное направление «Понедельника» —формирование у шахтинской молодежи театрального вкуса. Пожалуй, у клуба немалый успех. В его составе 150 человек. Всех их объединяет любовь к театру, да и к другим видам искусства. В составе членов клуба — учащаяся молодежь, молодые специалисты, рабочие. Один пример. Пьеса «Осенняя соната» — не для молодежи. Но спектакль нашего театра получил высокую оценку молодых зрителей.

Клуб выступил на празднике с интересной, тщатель-

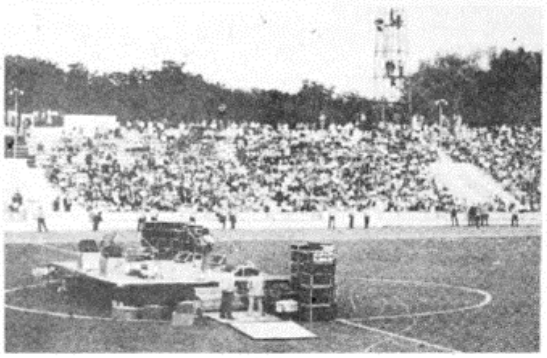

истории. К сожалению, они утопают в цветах только во время праздника Победы. А сегодня пришлось увидеть на этих могилах только несколько скромных цветов, и возникло теплое чувство к тем, кто с уважением относится к праху, покоящемуся под скромными, строгими плитами. Без прошлого нет настоящего, нет и будущего. Хочется, чтобы все мы не забывали об этом.

Еще в далеком 23-м году был открыт прекрасный памятник горнякам. На нем надпись: «Рабочее и трудовое крестьянство никогда не забудет ваших заслуг перед Революцией. Мы завершим начатое вами великое дело Красного Октября». Исполненные величайшей патетики слова... По левую сторону две надгробные плиты, под которыми покоится прах героев гражданской войны комбрига К. К. Скиргайло и начдива А. В. Соболева. По правую те, кто отдал свои

спортивные праздники в поселках и микрорайонах, конкурсы на лучший двор и дом. И везде было интересно.

Трудно, имея ограниченную газетную площадь, рассказать обо всем, что прошло за два выходных дня. Конно-спортивные праздники в поселках шахт имени Октябрьской революции и Красина, шахматный блицтурнир, выступления ансамблей клубов, Дворцов культуры города, «Аллея добрых советов», где давали консультации детский врач, социолог, психолог, служба знакомств, косметолог-парикмахер, художник - модельер. Хорошо прошли выступления воспитанников детских садов. Состоялся организованный городским Домом быта показ моделей одежды с выставкой - продажей особо модных изделий, показ причесок. Прошел ряд спортивных состязаний, молодежный конкурс горняков.

...Подошел к концу праздник шахтерского города, принесший веселье тысячам шахтинцев, доставивший им большую радость, давший